

# Alpinbakkene i Bærum – våre utfordringer

Krydsbybakken (Lommedalens Idrettslag)

Kolsåsbakken (Stabæk IF, Haslum IL og Fossum IF)

Kirkerudbakken (Bærums Skiklub)



# Alpinaleggenes rolle i Bærum

- 80% av bruken/inntektene kommer fra «vanlige brukere», ikke organisert idrett
- Skiskole for tusenvis av deltagere
- Barn/ungdom som driver uorganisert utendørsidrett på vinter
- SFO-aktiviteter
- Aktivitet for barnefamilier
- «Med ski på beina»
- Renn og treningsarena for aktive utøvere



# Endrete forutsetninger for bærekraftig drift

- Endret klima
- Endret forbruksmønster
- Økte krav til bakkene
- Konkurrerende tilbud
- Økte myndighetskrav fra Jernbanetilsynet
- Økte kostnader/inntektsstagnasjon.

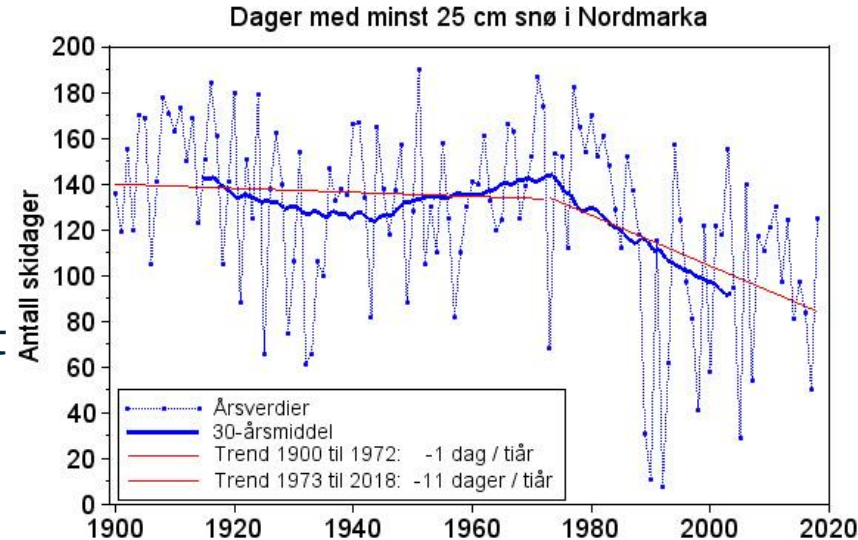

# Alpinanleggene går med underskudd

- Driftsresultater

- Kirkerud: Underskudd 8 av de 10 siste årene, i snitt kr 506 000 pr år.
- Kolsås: Eierklubbene har fra 2007/2008 tilført opp mot om lag NOK 10 millioner til driften av anlegget
- Krydsby: Med unntak av de 2 siste årene så har selve driften av skiheisen gått med underskudd

- Driftstilskuddene fra BIR er ikke tilstrekkelige

- Kirkerud kr 250 000/år
- Krydsby kr 250 000/år
- Kolsås kr 250 000/år

- Underskuddenes konsekvens

- Underskuddet dekkes av medlemmene i klubben
- Tas av midler som skulle vært brukt på «idrett».
- Vedlikehold utsettes eller droppes.
- Driftsstans
- Kortere driftssesong



# Investeringer i anleggene

- Kirkerud 2017 – 2021 totale investeringer MNOK 33:
  - Spillemidler MNOK 8
  - Bærum Kommune MNOK 1,7
  - Egenkapital MNOK 3,3
  - Privat kapital (gaver) MNOK 20
- Krydsby 2017 - 2021 totale investeringer MNOK 15:
  - Spillemidler MNOK 4,3
  - Bærum Kommune MNOK 3,3
  - ENØK midler MNOK 2,0
  - Dugnad / Egenkapital MNOK 5,4
- Kolsås 2007 -2021 totale investeringer MNOK 35:
  - Spillemidler
  - Bærum Kommune
  - Ekstern giver



# Identifiserte investeringsbehov 2023 - 2032

- Kirkerud

- Innmeldt til BIR langtidsplan: MNOK 21,6
- Øvrig: MNOK 7,1

- Krydsby

- Innmeldt til BIR langtidsplan: MNOK 20,0
- Øvrig: MNOK 12,8

- Kolsås

- Innmeldt til BIR langtidsplan: MNOK 25,0
- Øvrig: MNOK 13,0

- **TOTAL**

**MNOK 99,5**



# Behov for økte rammer til alpinanlegg

- Samarbeidet med BIR og Bærum Kommune er meget godt!
  - Men rammene til BIR strekker ikke til for alpinanleggene.
- Alpinanleggene ser på mulighetene for optimalisering i felleskap;
  - Inntekter (kortssamarbeid, tjenesteutvikling, lære av hverandre)
  - Drift (snølegging, innkjøpssamarbeid, felles innkjøp, serviceavtaler).
  - Personale
- Men; Alpinanleggene har ikke inntektsgrunnlag for bærekraftig drift eller utvikling:
  - Underskudd på drift gir ikke rom for investeringer
  - Vesentlige krav til egenkapital i dagens støtteordninger.
  - Investeringer/drift kan ikke baseres på private gaver.







Utfordringer for alpinbakkene i Bærum

**KOLSÅS**



## SPORT

# Kolsås Skisenter offisielt åpnet og heisen overlevert

## 8000 dugnadstimer er utført og nær halvannen million investert

Været var det eneste som skuffet da Stabæk offisielt åpnet Kolsås Skisenter tirsdag ettermiddag. Slalåmgruppens oppmann, Ola Bakke ønsket alle velkommen og fortalte litt om bakken. Den holder internasjonale mål, har en lengde på 500 meter og et fall på 150 meter. Heisen har en kapasitet på 1.100 personer i timen. Enna gjenstår det ismidler tid noe arbeid. Således må det flotte lysanlegget justeres og man må få skikkelig forbindelse mellom start og mål. Nå hender det for eksempel at Bærum Bilsentral kommer inn på båndet, og det er jo ikke helt bra.

Efter Ola Bakkes velkomstord fikk så kjente Stabækalpinister anledning til å sette utfør og prøve løypa. Blant disse var norgesmesteren fra 1948 Sverre Johannessen, Dikke Eger, Eli Østengen, Bente Fjeldstad Nilsen, Berit Strand, Anne Britt Berentsen, Vivi-Anne Raggan og Hans Marius Bakke. Ikke minst populære var den nå år gamle Stale Elstad, som er Donald Duck-vinner av året. Deretter fulgte familien Hennie og Stabækalpinister som perler på en snor.

Efter åpningen av Skisentret var det en hyggelig tilstelning i

klubbhuset ved Stabæk-banen. Formannen i styret for Kolsåsheiser A S, Birger Sandvik, gav et lite tilbakeblikk og en interessant orientering om hvordan Kolsås Skisenter er blitt til. Alle-rede i 1920-årene var Stabæk Idrætsforening uten etter et sted å anlegge skibakke, det vil si hoppbakke, for noe annet var ikke aktuelt den gang. Etter iberdige innsats fra medlemmenes side kunne foreningen for ca. 50 år siden ta i bruk Kolsåsbakken. Da interessen for alpin skisport vokste innen forening meldte også behovet for en slalåmbakke seg. Etter at Blaveisrennet var blitt en årviss begivenhet, ble terrenget ovenfor og ved siden av den opprinnelige hoppbakke mere og mere benyttet til slalåm.

Planene for best mulig utnyttelse av området ble drøftet og det ble nedsatt en banekomite med Ola K. Bakke som primus motor. Etter at et stort forhandlingsarbeide var gjort, ble konstituerende generalforsamling i Kolsåsheiser A S holdt 14. september 1972. Aksjekapitalen var 20.000 kroner. I januar 1973 ble avtale inngitt med Bærum kommune om bruksretten til arealet som er på 130 dekar.

I august 1973 ble det innvilget lån i Bærum Sparebank og i Bærum kommune fikk man også en meget villig behandling. De mest optimistiske håpet at anlegget så smått kunne tas i bruk

pa eftervinteren 1974. Av forskjellige arsaker gikk dette dessverre ikke. Således trakk forhandlingene med Miljøvern-departementet ekstra lenge ut og meget sne og sprekulde i november 1973 skapte store forsinkelser og ekstraavgifter.

Efter hvert kom heisen og lysanlegget på plass, men midlene skrumpet inn. En ny hovedkomite til fullføring av anlegget ble nedsatt med Ola K. Bakke som formann og resultatet av komiteens arbeide kan vi alle glede oss over i dag.

I Kolsås Skisenter er det hittil investert ca. kr. 1.300.000,- og det er utført ca. 8.000 dugnadstimer.

Videre fulgte lykkenskninger fra Bærum kommune, Skikretsen og mange andre. Særlig ble samarbeidet mellom flere klubber, slik som her i Kolsås mellom Stabæk, Fossum og Haslum fremhevet. Ved slike store investeringer som dette må man i enda høyere grad satse på samarbeidet klubbene imellom. Det er ikke nødvendig at alle går inn i en stor klubb, men at man holder seg nede på nærmedemokratiet. Også når det gjelder tekniske avgjørelser ved de tre skisene i Bærum, Kolsåsheiser A S, Kirkerudbakken Skisenter A S og Lommedalen Skisheiser A S, ble



**BILDET:** Tre av de mange drivkreftene bak første byggetrinn i Kolsåsbakken sammen med tre av Stabæks store alpinnavn fra 1948 til i dag. Fra venstre: Sverre Johannessen, formannen i styret i Kolsåsheiser A S Birger Sandvik, Dikke Eger, formannen i Stabæk IF, Arvid Ihle-Hansen, Stale Elstad og en meget godt fornøyd oppmann i slalåmgruppen Ola K. Bakke.

det lagt vekt på det gode samarbeide.

Ola Bakkes ønskemål i forbindelse med annet byggetrinn var å få en egen prepareringsmaskin, eget snekanonanlegg og et hus med innretninger som varmestue, badstue med dusj og så videre.

Arvid Schlytter fra A S Slepebaner kunne så offisielt overrekke nøklene til heisen til formannen i styret for Kolsåsheiser A S, Birger Sandvik. Han gratulerte også Stabæk IF med den flotte bakken.

Videre var det gratulasjoner fra Bærums Sparebank ved Ragnar Næss, formannen i fellesrådet for idrett i Bærum Erik Wiik-Hansen, driftsbestyreren i Bærum kommune Kåre Trætteberg, Norges Skiforbund ved Kjell G. Borresen, tidligere alpinoppmann i Haslum Oddvar Karlsen, alpinoppmann i Fossum I.F. ved Jan Lunder, formannen i Fossum IF Ralph Johannessen, formannen i styret for Kirkerudbakken Skisenter A S ved Kjell Norderhaug, formannen alpinutvalget i Asker og Bærums Skikrets Johan Østvang og tilslutt formannen i Stabæk idrettsforening Arvid Ihle — Hansen.



### Tannlege Tormod Stråno

Form- og etterm praksis. Timebestilling, tlf. 24 72 87. — Tannlege Mørkholms kontor, Østerås Kjøpesenter.

### Basket, gymnas-NM:

Utfordringer for alpinbakkene i Bærum

**KIRKERUD**



# 10 utøvere fra Kirkerudbakken i OL 2022!

Bærums Skiklub og  
STJERNEGALLA 2022



Mons  
Røisland  
(snowboard)



Sturla  
Holm Lægreid  
(skiskyting)



Birk  
Ruud  
(freeski)



Rasmus  
Windingstad  
(alpint)



Mina  
Fürst Holtmann  
(alpint)



Hanne  
Eilertsen  
(snowboard)

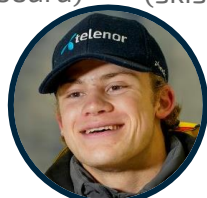

Lucas  
Braathen  
(alpint)

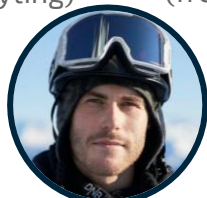

Ståle  
Sandbech  
(snowboard)



Sandra  
Eie  
(freeski)



Atle  
Lie McGrath  
(alpint)



Tormod  
Frostad  
(freeski)



# L❤️mmedalen Skisenter

Hjertet i Lommedalen





# Varmestua - dalens møteplass og storstue for frivillighet

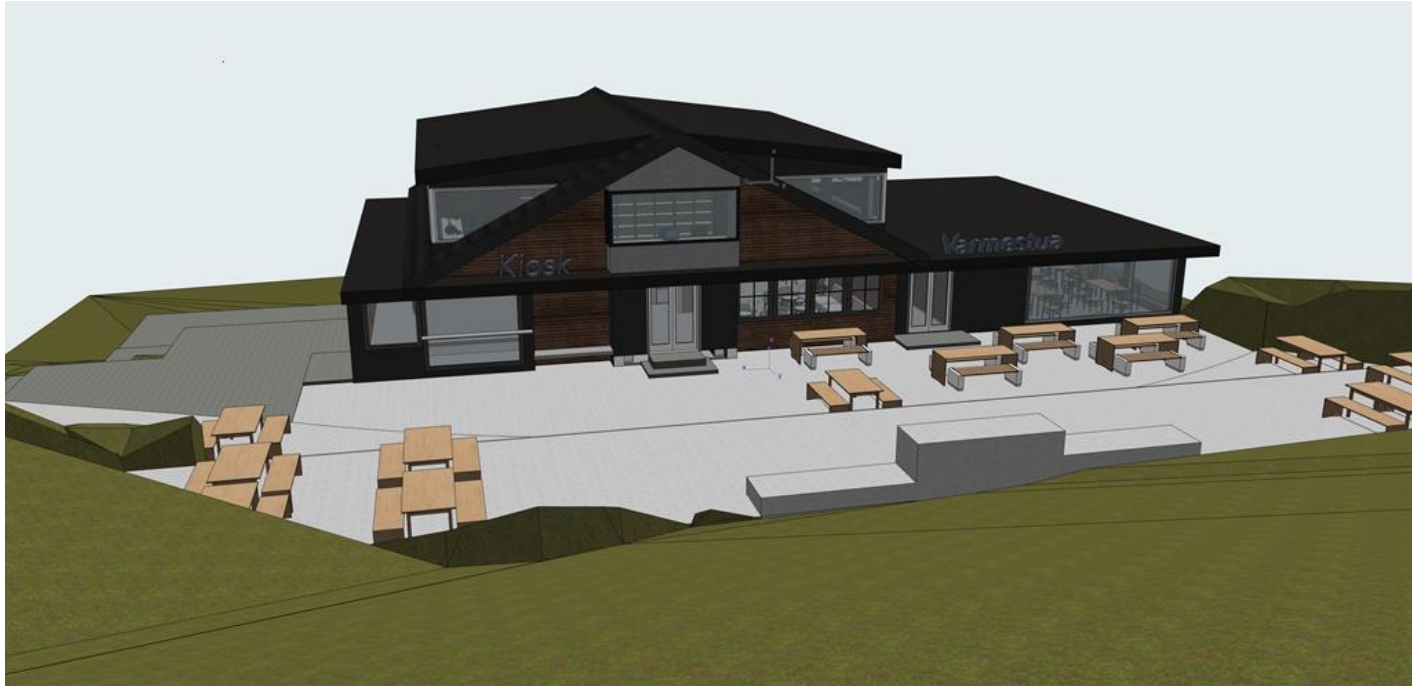

# Vi vil skape

- **Livslang idretts glede for alle:** Inspirasjon og skiglede fra skileik (260 barn i uka) til Worldcupvinner - Aleksander A Kilde
- **Et inspirerende inkluderende og trygt miljø i naturlige omgivelser:** Ute skal vi sikre aktivitet ved å legge snø tidlig – inne skal det være varme møteplasser og god mat.
- **Mangfoldig aktivitetstilbud:** Breddeidrett, skileik, treningsgrupper for alpin & freeski, skiskole og en attraktiv møteplass for uorganisert idrett.
- **Frivillighet:** Frivillige trenere og ressurspersoner bygger kunnskap og godt miljø. Ungdom og foreldre tilrettelegger et variert mattilbud bygget på kvalitet til en rimelig penge.
- **Tilgjengelighet for alle:** Vi sikrer at flere kan delta gjennom gratis utlån av ski og snowboardutstyr. Vi tilbyr dager med åpen bakke gjennom vinteren for ungdom i Bærum



LOKAL  
IDENTITET

FRIVILLIGHET

Idrettslagseid  
bakke

KUNNSKAP

# Vår vei

- Vi ønsker et godt samarbeid med de Kolsås og Kirkerud
- Skisenteret skal utvikles og eies av idrettslaget
- Vi ønsker ikke å knytte oss mot rent kommersielle aktører
- Vi ønsker et godt samarbeid med kommunen om felles målsetninger for folkehelse og barn og unge i Bærum.

